



**LİSANS VE ÖNLİSANS PROGRAMLARININ 2022 YKS TABAN
PUANLARINA GÖRE SIRALAMALARI**

EYLÜL 2022



**İSTATİSTİK, DANIŞMANLIK, ÖLÇME VE DEĞERLENDİRME UYGULAMA VE ARAŞTIRMA
MERKEZİ**

SUNUŞ

İzmir Kâtip Çelebi Üniversitesi (İKÇÜ) 2022 yılı Yükseköğretim Kurumları Sınavı (YKS) ile 42'si lisans, 4'ü ön lisans olmak üzere toplam 46 programa öğrenci kabul etmiştir. ÖSYM'nin sınava girenler ve yerleşenler hakkında açıkladığı verilere dayanarak taban puanlara göre üniversitemiz programlarının performansını belirlemek amacı ile (İSMER) tarafından bu çalışma hazırlanmıştır.

Çalışmada her program için 2020, 2021 ve 2022 yılları sonuçları incelenmiştir. ÖSYM'nin sonuçlarından programların özelliklerine göre devlet üniversitesi, burssuz, KKTC olmayan programlar seçilerek sıralamalar yapılmıştır. İzmir Kâtip Çelebi Üniversitesinde öğrenci alan programların;

- Yıllara göre taban puanları ve kontenjanları
- Tüm üniversiteler arasındaki son üç yıl için bölüm sıralaması,
- Yüzdeler dilimlere giren program bilgileri,
- Yabancı dilde eğitim veren programların istatistikleri,
- Ön lisans programlarının performansları bulunmaktadır.

Ayrıca puan çeşitlerine göre en başarılı programlar ve ülke genelindeki tüm üniversiteler içerisinde programların yüzdeler dilimlere göre dağılımları hakkında bilgi ve istatistikler yer almaktadır.

İstatistik, Danışmanlık, Ölçme Ve Değerlendirme Uygulama ve Araştırma Merkezi

Yönetim Kurulu

Prof. Dr. Ferhan Elmalı-Merkez Müdürü

Doç. Dr. Mustafa Ağâh Tekindal-Merkez Müdür Yardımcısı

Öğr. Gör. Dr. Berhan Çoban-Merkez Müdür Yardımcısı

Veriler YÖK ATLAS ve ÖSYM veri tabanlarından elde edilmiştir. Veri formatı olarak en düşük, en yüksek puan, tahmini başarı sırası, kontenjan, eğitim dili ve eğitim süresini gösteren sonuçlar yayınlanmıştır. Programların karşılaştırılması, yüzdeler dilimlerin oluşturulması ve İKÇÜ özelinde analizler birimimiz tarafından yapılmıştır.

Bölümlerin Tüm Üniversiteler İçerisindeki Sıralaması

Her bölümün benzer şartlardaki diğer üniversitelerdeki ilgili bölümler ile taban puanları karşılaştırılmış başarı sırasına göre yüzdeler dilim hesaplanmıştır. Aşağıdaki grafikte bölümlerin tüm bölümler içerisindeki konumları gösterilmiştir.

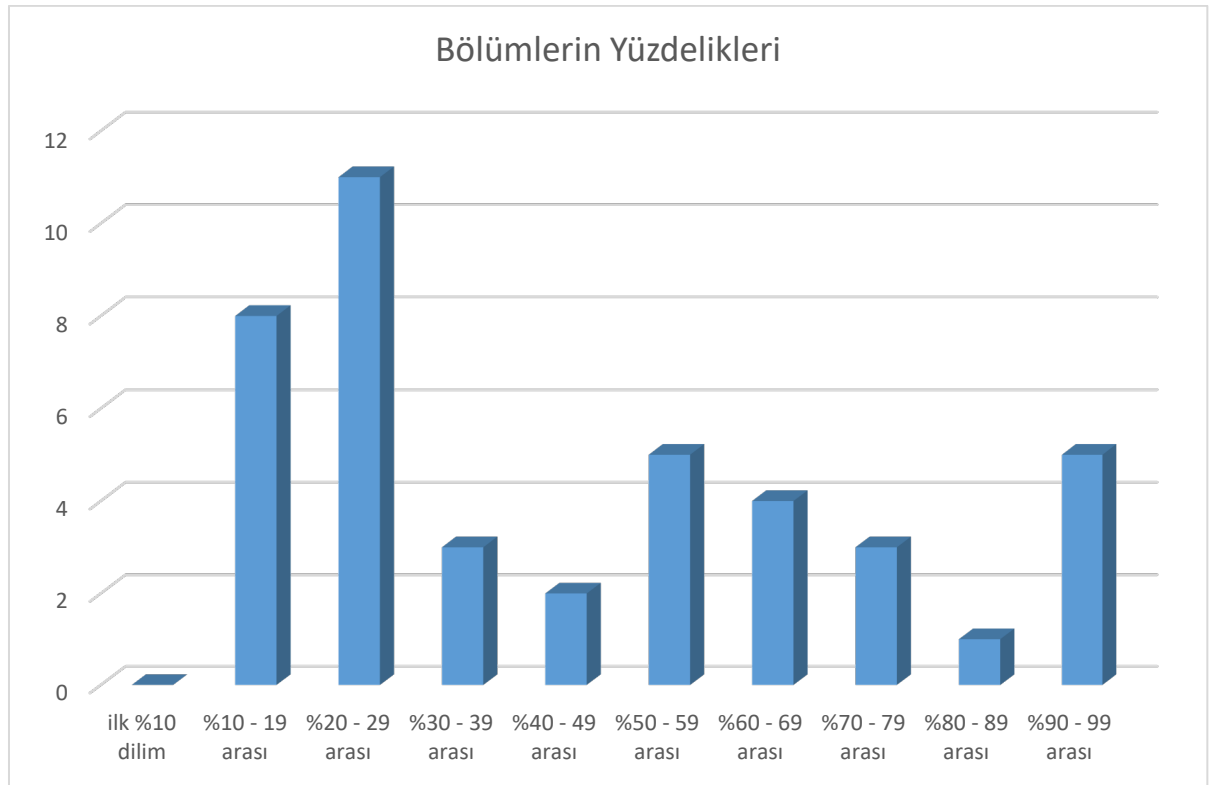

Grafik 1: Yıllara göre yüzdeler dilimlerdeki İKÇÜ bölümlerinin dağılımı

2022 yılı sonuçlarına göre tüm bölümler değerlendirildiğinde ilk %10'luk dilime hiçbir programımız girememiştir. 2022 yılı için toplam 42 lisans programımızdan 8 tanesi %10-19

arasında 11 tanesi ise %20-29 arasında yer bulabilmiştir. İlk %30'luk dilimde 18 bölümün yer alması olumlu bir gelişme olarak değerlendirilebilir. Diğer taraftan 5 bölümün en alt sıralarda yer bulması olumsuz bir performans göstergesi gibi görünse de bu bölümler (Dil Hekimliği (İng), Mekatronik mühendisliği, Türk İslam Arkeolojisi Bölümü) zaten sayıca çok az olduklarından karşılaştırma yapmak anlamlı değildir. Aşağıdaki tabloda dağılımlar hakkında daha ayrıntılı bilgiler gösterilmiştir.

Tablo 1: 2022 yılı yüzdelerdeki dilimlerdeki İKÇÜ bölümlerinin dağılımı tablosu

| Yüzdelerdeki Bölüm Sayıları | Frekans |
|-----------------------------|---------|
| ilk %10 dilim | 0 |
| %10 - 19 arası | 8 |
| %20 - 29 arası | 11 |
| %30 - 39 arası | 3 |
| %40 - 49 arası | 2 |
| %50 - 59 arası | 5 |
| %60 - 69 arası | 4 |
| %70 - 79 arası | 3 |
| %80 - 89 arası | 1 |
| %90 - 99 arası | 5 |

Her programın tüm üniversiteler içerisindeki diğer bölümlerin taban puanları ile karşılaştırıldığında sırası ve yüzdelerdeki dilimleri aşağıdaki tabloda gösterilmiştir.

Genel olarak değerlendirildiğinde sınav puanlarında artışlar olduğu gözlenmesine rağmen asıl belirleyici faktör bölüme giren son öğrencinin başarı sırasıdır. Bu açıdan bakıldığında 42 lisans programından 22'sinde sıralamalarda yükseliş gözlemlenirken 10 tanesinde ise düşüş meydana gelmiştir. 10 program ise geçen yıl dolmadığı için taban puan oluşmamış ve değerlendirilme dışı tutulmuştur.

Tablo 2: Bölümlerin genel istatistikleri

| PROGRAM ADI | EĞİTİM DİLİ | ÖĞR. SÜRE | PUAN TÜRÜ | 2020 Taban Puanı | 2021 Taban Puanı | 2022 Taban Puanı | | 2020 Taban Başarı Sırası | 2021 Taban Başarı Sırası | 2022 Taban Başarı Sırası | 2022 YILI ÜLKEDEKİ BÖLÜM SAYISI | 2022 YILI SIRA | 2022 Yüzdelik Dilimi (%) |
|--------------------------------------|-------------|-----------|-----------|------------------|------------------|------------------|--|--------------------------|--------------------------|--------------------------|---------------------------------|----------------|--------------------------|
| Tıp Fakültesi | | 6 | SAY | 512,284 | 455,8338 | 509,02443 | | 8.940 | 9.786 | 12.052 | 90 | 17 | 18,9 |
| Diş Hekimliği Fakültesi | | 5 | SAY | 487,501 | 424,8211 | 483,52233 | | 24.200 | 25333 | 29.054 | 64 | 10 | 15,6 |
| Diş Hekimliği Fakültesi | İng. | 5 | SAY | 486,039 | 422,7501 | 481,16153 | | 25.300 | 26631 | 30.847 | 5 | 5 | 100,0 |
| Psikoloji | | 4 | EA | 398,077 | 336,044 | 395,62358 | | 38.800 | 69338 | 65.431 | 54 | 12 | 22,2 |
| Siyaset Bilimi ve Kamu Yönetimi | İng. | 4 | EA | 303,911 | 254,5687 | 309,41433 | | 276.000 | 351.397 | 351.814 | 10 | 7 | 70,0 |
| Sosyal Hizmet | | 4 | EA | 303,896 | 261,4695 | 313,78445 | | * | 310.470 | 327.433 | 52 | 8 | 15,4 |
| Uluslararası İlişkiler | | 4 | EA | 302,905 | 259,8188 | 318,34106 | | 280.000 | 319.855 | 303.681 | 41 | 9 | 22,0 |
| Uluslararası Ticaret ve İşletmecilik | İng. | 4 | EA | 299,681 | 272,5153 | 339,83376 | | * | 253.842 | 210.770 | 5 | 2 | 40,0 |
| İktisat | İng. | 4 | EA | 290,743 | 252,5196 | 312,45321 | | 333.000 | 364.606 | 334.562 | 18 | 12 | 66,7 |
| Sosyoloji | | 4 | EA | 287,786 | 238,7248 | 297,20804 | | 347.000 | 463.737 | 428.845 | 72 | 15 | 20,8 |
| Gastronomi ve Mutfak Sanatları | | 4 | SÖZ | 369,960 | 334,2067 | 383,4491 | | 35.300 | 42.810 | 41.080 | 60 | 8 | 13,3 |
| Eczacılık Fakültesi | | 5 | SAY | 468,311 | 403,4594 | 461,74373 | | 39.100 | 40,671 | 46.476 | 30 | 9 | 30,0 |
| Elektrik-Elektronik Mühendisliği | İng. | 4 | SAY | 438,268 | 368,8877 | 441,27101 | | 64.700 | 71,77 | 64.429 | 23 | 12 | 52,2 |

| PROGRAM ADI | EĞİTİM DİLİ | ÖĞR. SÜRE | PUAN TÜRÜ | 2020 Taban Puanı | 2021 Taban Puanı | 2022 Taban Puanı | | 2020 Taban Başarı Sırası | 2021 Taban Başarı Sırası | 2022 Taban Başarı Sırası | 2022 YILI ÜLKEDEKİ BÖLÜM SAYISI | 2022 YILI SIRA | 2022 Yüzdelik Dilimi (%) |
|---------------------------------|-------------|-----------|-----------|------------------|------------------|------------------|--|--------------------------|--------------------------|--------------------------|---------------------------------|----------------|--------------------------|
| Makine Mühendisliği | İng. | 4 | SAY | 404,634 | 333,239 | 397,98184 | | 95.200 | 112000 | 108.380 | 17 | 10 | 58,8 |
| Beslenme ve Diyetetik | | 4 | SAY | 392,098 | 314,7083 | 360,77096 | | 108.000 | 139000 | 157.911 | 56 | 16 | 28,6 |
| Mekatronik Mühendisliği | İng. | 4 | SAY | 388,652 | 332,3535 | 400,9098 | | 111.000 | 113000 | 105.043 | 2 | 2 | 100,0 |
| Hemşirelik | | 4 | SAY | 370,858 | 319,0929 | 371,49459 | | 131.000 | 132000 | 141.982 | 108 | 23 | 21,3 |
| Biyomedikal Mühendisliği | İng. | 4 | SAY | 366,670 | 302,0631 | 357,30737 | | 137.000 | 160000 | 163.487 | 4 | 3 | 75,0 |
| Fizyoterapi ve Rehabilitasyon | | 4 | SAY | 357,162 | 278,2851 | 333,32576 | | 149.000 | 209000 | 208.211 | 50 | 11 | 22,0 |
| İnşaat Mühendisliği | İng. | 4 | SAY | 307,336 | 258,9258 | 319,07676 | | 237.000 | 262000 | 240.839 | 17 | 12 | 70,6 |
| Harita Mühendisliği | İng. | 4 | SAY | 289,481 | Dolmadı | 298,08495 | | 282.000 | – | Oluşmadı | 1 | 1 | 100,0 |
| Petrol ve Doğalgaz Mühendisliği | İng. | 4 | SAY | 285,210 | Dolmadı | 317,61703 | | 294.000 | – | 244.412 | 4 | 3 | 75,0 |
| Malzeme Bilimi ve Mühendisliği | İng. | 4 | SAY | 283,219 | Dolmadı | 322,81199 | | 300.000 | – | 231.771 | 11 | 7 | 63,6 |
| Orman Mühendisliği | | 4 | SAY | 263,523 | 240,3437 | 300,92837 | | * | 329000 | 290.697 | 12 | 1 | 8,3 |
| Sağlık Yönetimi | | 4 | EA | 286,160 | 237,5127 | 295,24163 | | 355.000 | 473.361 | 442.407 | 61 | 15 | 24,6 |
| Maliye | | 4 | EA | 280,062 | 228,4007 | 286,83187 | | 387.000 | 541.004 | 505.399 | 57 | 16 | 28,1 |

| PROGRAM ADI | EĞİTİM DİLİ | ÖĞR. SÜRE | PUAN TÜRÜ | 2020 Taban Puanı | 2021 Taban Puanı | 2022 Taban Puanı | 2020 Taban Başarı Sırası | 2021 Taban Başarı Sırası | 2022 Taban Başarı Sırası | 2022 YILI ÜLKEDEKİ BÖLÜM SAYISI | 2022 YILI SIRA | 2022 Yüzdelik Dilimi (%) |
|----------------------------------------------|-------------|-----------|-----------|------------------|------------------|------------------|--------------------------|--------------------------|--------------------------|---------------------------------|----------------|--------------------------|
| Türk Dili ve Edebiyatı | | 4 | SÖZ | 324,255 | 281,2116 | 337,18857 | 126.000 | 179.818 | 153.823 | 95 | 20 | 21,1 |
| Medya ve İletişim | | 4 | SÖZ | 322,776 | 282,9492 | 337,44082 | 130.000 | 172.704 | 152.916 | 1 | 1 | 100,0 |
| Coğrafya | | 4 | SÖZ | 316,266 | 275,8625 | 331,72481 | 152.000 | 203.052 | 175.639 | 47 | 8 | 17,0 |
| Tarih | | 4 | SÖZ | 309,824 | 253,489 | 320,87147 | 175.000 | 326.014 | 226.293 | 96 | 18 | 18,8 |
| İşletme | | 4 | EA | 275,880 | 244,132 | 304,70693 | 410.000 | 422.261 | 379.761 | 94 | 17 | 18,1 |
| Turizm İşletmeciliği | İng. | 4 | EA | 267,503 | 239,1515 | 299,29676 | 461.000 | 460.312 | 414.616 | 7 | 4 | 57,1 |
| Felsefe | | 4 | EA | 248,909 | Dolmadı | 268,87165 | 592.000 | - | 666.385 | 54 | 13 | 24,1 |
| Bilgi ve Belge Yönetimi | | 4 | EA | 243,017 | Dolmadı | 271,85305 | * | - | 637.014 | 12 | 6 | 50,0 |
| Orman Endüstrisi Mühendisliği | | 4 | SAY | 253,624 | Dolmadı | 269,83962 | 409.000 | - | 408.359 | 9 | 3 | 33,3 |
| Su Ürünleri Mühendisliği | | 4 | SAY | 238,397 | Dolmadı | 244,82537 | 484.000 | - | 558.879 | 15 | 5 | 33,3 |
| Turizm Rehberliği | | 4 | DİL | 350,580 | 336,0941 | 372,50306 | 29.900 | 31.961 | 33.740 | 36 | 4 | 11,1 |
| İslami İlimler | | 4 | SÖZ | 300,817 | 243,574 | 295,27194 | 212.000 | 394.857 | 388.102 | 31 | 13 | 41,9 |
| Türk İslam Arkeolojisi | | 4 | EA | 216,885 | Dolmadı | 241,33001 | 912.000 | - | 988.660 | 1 | 1 | 100,0 |
| Gemi İnşaatı ve Gemi Makineleri Mühendisliği | | | SAY | * | * | 378,25895 | | - | 132.627 | 6 | 4 | 66,7 |
| İslami İlimler (M.T.O.K.) | | | SÖZ | * | * | 267,00934 | | - | 636.620 | 31 | 18 | 58,1 |
| Bilgisayar Mühendisliği (İngilizce) | | | SAY | * | * | 468,07403 | | 55869 | 41288 | 27 | 16 | 59,3 |

Yabancı dilde eğitim veren programların taban puan ve sıralamaları aşağıdaki tabloda gösterilmiştir. Bölüm puanlarının genel olarak yükseldiği ifade edilebilir ancak başarı göstergesi olarak en düşük puanla giren öğrencinin başarı sırası dikkate alınması daha doğru sonuçlar verecektir. Uluslararası Ticaret ve İşletmecilik, Malzeme Bilimi ve Mühendisliği, Turizm İşletmeciliği, Bilgisayar Mühendisliği Elektrik-Elektronik Mühendisliği ve Petrol ve Doğalgaz Mühendisliği programlarında başarı sıralamalarının yükseldiği gözlemlenmiştir. Ülke genelinde bölüm sayısı az olan Mekatronik, Harita, Medya ve İletişim ve Türk İslam Arkeolojisi gibi bölümlerin alanında az ve/veya tek bölüm oldukları için değerlendirilme dışı tutulmaları anlamlı olacaktır. Yabancı dilde eğitim veren programların tercih edilmede başarılarının yıllar içerisinde arttığı ifade edilebilir.

Tablo 4: Yabancı dildeki programların genel sıralama performansı

| PROGRAM ADI | EĞİTİM DİLİ | 2020 Taban Puanı | 2021 Taban Puanı | 2022 Taban Puanı | 2020 Taban Başarı Sırası | 2021 Taban Başarı Sırası | 2022 Taban Başarı Sırası |
|--------------------------------------|-------------|------------------|------------------|------------------|--------------------------|--------------------------|--------------------------|
| Diş Hekimliği Fakültesi | İng. | 486,039 | 422,7501 | 481,1615 | 25.300 | 26631 | 30.847 |
| Siyaset Bilimi ve Kamu Yönetimi | İng. | 303,911 | 254,5687 | 309,4143 | 276.000 | 351.397 | 351.814 |
| Uluslararası Ticaret ve İşletmecilik | İng. | 299,681 | 272,5153 | 339,8338 | * | 253.842 | 210.770 |
| İktisat | İng. | 290,743 | 252,5196 | 312,4532 | 333.000 | 364.606 | 334.562 |
| Elektrik-Elektronik Mühendisliği | İng. | 438,268 | 368,8877 | 441,271 | 64.700 | 71,77 | 64.429 |
| Makine Mühendisliği | İng. | 404,634 | 333,239 | 397,9818 | 95.200 | 112000 | 108.380 |
| Mekatronik Mühendisliği | İng. | 388,652 | 332,3535 | 400,9098 | 111.000 | 113000 | 105.043 |
| Biyomedikal Mühendisliği | İng. | 366,670 | 302,0631 | 357,3074 | 137.000 | 160000 | 163.487 |
| İnşaat Mühendisliği | İng. | 307,336 | 258,9258 | 319,0768 | 237.000 | 262000 | 240.839 |
| Harita Mühendisliği | İng. | 289,481 | Dolmadı | 298,085 | 282.000 | – | Oluşmadı |
| Petrol ve Doğalgaz Mühendisliği | İng. | 285,210 | Dolmadı | 317,617 | 294.000 | – | 244.412 |
| Malzeme Bilimi ve Mühendisliği | İng. | 283,219 | Dolmadı | 322,812 | 300.000 | – | 231.771 |
| Turizm İşletmeciliği | İng. | 267,503 | 239,1515 | 299,2968 | 461.000 | 460.312 | 414.616 |
| Bilgisayar Mühendisliği | İng. | * | | 468,07403 | * | 55869 | 41288 |

Tablo 5: SAYISAL puan türündeki bölümlerin sıralaması

| Puan Sırası | PROGRAM ADI | EĞİTİM DİLİ | ÖĞR. SÜRE | PUAN TÜRÜ | 2020 Taban Puanı | 2021 Taban Puanı | 2022 Taban Puanı | 2020 Taban Başarı Sırası | 2021 Taban Başarı Sırası | 2022 Taban Başarı Sırası | 2022 YILI ÜLKEDEKİ BÖLÜM SAYISI | 2022 YILI SIRA | 2022 Yüzdelik Dilimi (%) |
|-------------|----------------------------------------------|-------------|-----------|-----------|------------------|------------------|------------------|--------------------------|--------------------------|--------------------------|---------------------------------|----------------|--------------------------|
| 1 | Tıp Fakültesi | | 6 | SAY | 512,284 | 455,8338 | 509,02443 | 8.940 | 9.786 | 12.052 | 90 | 17 | 18,9 |
| 2 | Diş Hekimliği Fakültesi | | 5 | SAY | 487,501 | 424,8211 | 483,52233 | 24.200 | 25333 | 29.054 | 64 | 10 | 15,6 |
| 3 | Diş Hekimliği Fakültesi | İng. | 5 | SAY | 486,039 | 422,7501 | 481,16153 | 25.300 | 26631 | 30.847 | 5 | 5 | 100,0 |
| 4 | Bilgisayar Mühendisliği (İngilizce) | | | SAY | * | * | 468,07403 | | 55869 | 41288 | 27 | 16 | 59,3 |
| 5 | Eczacılık Fakültesi | | 5 | SAY | 468,311 | 403,4594 | 461,74373 | 39.100 | 40,671 | 46.476 | 30 | 9 | 30,0 |
| 6 | Elektrik-Elektronik Mühendisliği | İng. | 4 | SAY | 438,268 | 368,8877 | 441,27101 | 64.700 | 71,77 | 64.429 | 23 | 12 | 52,2 |
| 7 | Mekatronik Mühendisliği | İng. | 4 | SAY | 388,652 | 332,3535 | 400,9098 | 111.000 | 113 | 105.043 | 2 | 2 | 100,0 |
| 8 | Makine Mühendisliği | İng. | 4 | SAY | 404,634 | 333,239 | 397,98184 | 95.200 | 112 | 108.380 | 17 | 10 | 58,8 |
| 9 | Gemi İnşaatı ve Gemi Makineleri Mühendisliği | | | SAY | * | * | 378,25895 | | | 132.627 | 6 | 4 | 66,7 |
| 10 | Hemşirelik | | 4 | SAY | 370,858 | 319,0929 | 371,49459 | 131.000 | 132 | 141.982 | 108 | 23 | 21,3 |
| 11 | Beslenme ve Diyetetik | | 4 | SAY | 392,098 | 314,7083 | 360,77096 | 108.000 | 139 | 157.911 | 56 | 16 | 28,6 |
| 12 | Biyomedikal Mühendisliği | İng. | 4 | SAY | 366,670 | 302,0631 | 357,30737 | 137.000 | 160 | 163.487 | 4 | 3 | 75,0 |
| 13 | Fizyoterapi ve Rehabilitasyon | | 4 | SAY | 357,162 | 278,2851 | 333,32576 | 149.000 | 209 | 208.211 | 50 | 11 | 22,0 |
| 14 | Malzeme Bilimi ve Mühendisliği | İng. | 4 | SAY | 283,219 | Dolmadı | 322,81199 | 300.000 | – | 231.771 | 11 | 7 | 63,6 |

| | | | | | | | | | | | | | | |
|----|---------------------------------|------|---|-----|---------|----------|-----------|--|---------|-----|----------|----|----|-------|
| 15 | İnşaat Mühendisliği | İng. | 4 | SAY | 307,336 | 258,9258 | 319,07676 | | 237.000 | 262 | 240.839 | 17 | 12 | 70,6 |
| 16 | Petrol ve Doğalgaz Mühendisliği | İng. | 4 | SAY | 285,210 | Dolmadı | 317,61703 | | 294.000 | – | 244.412 | 4 | 3 | 75,0 |
| 17 | Orman Mühendisliği | | 4 | SAY | 263,523 | 240,3437 | 300,92837 | | * | 329 | 290.697 | 12 | 1 | 8,3 |
| 18 | Harita Mühendisliği | İng. | 4 | SAY | 289,481 | Dolmadı | 298,08495 | | 282.000 | – | oluşmadı | 1 | 1 | 100,0 |
| 19 | Orman Endüstrisi Mühendisliği | | 4 | SAY | 253,624 | Dolmadı | 269,83962 | | 409.000 | – | 408.359 | 9 | 3 | 33,3 |
| 20 | Su Ürünleri Mühendisliği | | 4 | SAY | 238,397 | Dolmadı | 244,82537 | | 484.000 | – | 558.879 | 15 | 5 | 33,3 |

2022 yılı için sayısal puan türünde programların sıralaması incelendiğinde en yüksek puanla öğrenci alan bölümler sırasıyla Tıp Fakültesi, Diş hekimliği Fakültesi, Bilgisayar Mühendisliği ve Eczacılık Fakültesi olmuştur. En düşük sayısal puanla öğrenci alan bölümler ise Su Ürünleri Mühendisliği, Orman Endüstrisi Mühendisliği ve Harita Mühendisliği bölümleri olmuştur.

Tablo 5: EŞİT AĞIRLIK puan türündeki bölümlerin sıralaması

| Puan Sırası | PROGRAM ADI | EĞİTİM DİLİ | ÖĞR. SÜRE | PUAN TÜRÜ | 2020 Taban Puanı | 2021 Taban Puanı | 2022 Taban Puanı | 2020 Taban Başarı Sırası | 2021 Taban Başarı Sırası | 2022 Taban Başarı Sırası | 2022 YILI ÜLKEDEKİ BÖLÜM SAYISI | 2022 YILI SIRA | 2022 Yüzelik Dilimi (%) |
|-------------|--------------------------------------|-------------|-----------|-----------|------------------|------------------|------------------|--------------------------|--------------------------|--------------------------|---------------------------------|----------------|-------------------------|
| 1 | Psikoloji | | 4 | EA | 398,077 | 336,044 | 395,62358 | 38.800 | 69338 | 65.431 | 54 | 12 | 22,2 |
| 2 | Uluslararası Ticaret ve İşletmecilik | İng. | 4 | EA | 299,681 | 272,5153 | 339,83376 | * | 253.842 | 210.770 | 5 | 2 | 40,0 |
| 3 | Uluslararası İlişkiler | | 4 | EA | 302,905 | 259,8188 | 318,34106 | 280.000 | 319.855 | 303.681 | 41 | 9 | 22,0 |
| 4 | Sosyal Hizmet | | 4 | EA | 303,896 | 261,4695 | 313,78445 | * | 310.470 | 327.433 | 52 | 8 | 15,4 |
| 5 | İktisat | İng. | 4 | EA | 290,743 | 252,5196 | 312,45321 | 333.000 | 364.606 | 334.562 | 18 | 12 | 66,7 |
| 6 | Siyaset Bilimi ve Kamu Yönetimi | İng. | 4 | EA | 303,911 | 254,5687 | 309,41433 | 276.000 | 351.397 | 351.814 | 10 | 7 | 70,0 |
| 7 | İşletme | | 4 | EA | 275,880 | 244,132 | 304,70693 | 410.000 | 422.261 | 379.761 | 94 | 17 | 18,1 |
| 8 | Turizm İşletmeciliği | İng. | 4 | EA | 267,503 | 239,1515 | 299,29676 | 461.000 | 460.312 | 414.616 | 7 | 4 | 57,1 |
| 9 | Sosyoloji | | 4 | EA | 287,786 | 238,7248 | 297,20804 | 347.000 | 463.737 | 428.845 | 72 | 15 | 20,8 |
| 10 | Sağlık Yönetimi | | 4 | EA | 286,160 | 237,5127 | 295,24163 | 355.000 | 473.361 | 442.407 | 61 | 15 | 24,6 |
| 11 | Maliye | | 4 | EA | 280,062 | 228,4007 | 286,83187 | 387.000 | 541.004 | 505.399 | 57 | 16 | 28,1 |
| 12 | Bilgi ve Belge Yönetimi | | 4 | EA | 243,017 | Dolmadı | 271,85305 | * | – | 637.014 | 12 | 6 | 50,0 |
| 13 | Felsefe | | 4 | EA | 248,909 | Dolmadı | 268,87165 | 592.000 | – | 666.385 | 54 | 13 | 24,1 |
| 14 | Türk İslam Arkeolojisi | | 4 | EA | 216,885 | Dolmadı | 241,33001 | 912.000 | – | 988.660 | 1 | 1 | 100,0 |

2022 yılı için eşit ağırlık puan türünde programların sıralaması incelendiğinde en yüksek puanla öğrenci alan bölümler sırasıyla Psikoloji, Uluslararası Ticaret ve İşletmecilik ve Uluslararası İlişkiler Bölümleri olmuştur. En düşük sayısal puanla öğrenci alan bölümler ise Türk İslam Arkeolojisi, Felsefe ve Bilgi ve Belge Yönetimi bölümleri olmuştur.

Tablo 6: SÖZEL puan türündeki bölümlerin sıralaması

| Puan Sırası | PROGRAM ADI | EĞİTİM DİLİ | ÖĞR. SÜRE | PUAN TÜRÜ | 2020 Taban Puanı | 2021 Taban Puanı | 2022 Taban Puanı | 2020 Taban Başarı Sırası | 2021 Taban Başarı Sırası | 2022 Taban Başarı Sırası | 2022 YILI ÜLKEDEKİ BÖLÜM SAYISI | 2022 YILI SIRA | 2022 Yüzdellik Dilimi (%) | |
|-------------|--------------------------------|-------------|-----------|-----------|------------------|------------------|------------------|--------------------------|--------------------------|--------------------------|---------------------------------|----------------|---------------------------|-------|
| 1 | Gastronomi ve Mutfak Sanatları | | 4 | SÖZ | 369,960 | 334,2067 | 383,4491 | | 35.300 | 42.810 | 41.080 | 60 | 8 | 13,3 |
| 2 | Medya ve İletişim | | 4 | SÖZ | 322,776 | 282,9492 | 337,44082 | | 130.000 | 172.704 | 152.916 | 1 | 1 | 100,0 |
| 3 | Türk Dili ve Edebiyatı | | 4 | SÖZ | 324,255 | 281,2116 | 337,18857 | | 126.000 | 179.818 | 153.823 | 95 | 20 | 21,1 |
| 4 | Coğrafya | | 4 | SÖZ | 316,266 | 275,8625 | 331,72481 | | 152.000 | 203.052 | 175.639 | 47 | 8 | 17,0 |
| 5 | Tarih | | 4 | SÖZ | 309,824 | 253,489 | 320,87147 | | 175.000 | 326.014 | 226.293 | 96 | 18 | 18,8 |
| 6 | İslami İlimler | | 4 | SÖZ | 300,817 | 243,574 | 295,27194 | | 212.000 | 394.857 | 388.102 | 31 | 13 | 41,9 |
| 7 | İslami İlimler (M.T.O.K.) | | | SÖZ | * | * | 267,00934 | | | 636.620 | 31 | 18 | 58,1 | |

2022 yılı için eşit ağırlık puan türünde programların sıralaması incelendiğinde en yüksek puanla öğrenci alan bölümler sırasıyla Gastronomi ve Mutfak Sanatları ve Medya ve İletişim bölümleri olurken en düşük taban puana sahip bölümler İslami İlimler ve Tarih bölümleridir.

Ön Lisans Programlarının Değerlendirilmesi

Sağlık Hizmetleri Meslek Yüksekokulunda öğrenci alımı yapan 4 ön lisans programının 2020, 2021 ve 2022 yılı taban puanları ve ülke geneli karşılaştırmalı tablosu aşağıda yer almaktadır. Tablo incelendiğinde 2022 yılı için İlk ve Acil Yardım bölümü programı en yüksek taban puanı alırken Fizyoterapi programı tüm Türkiye'deki 58 bölüm içinde 3. Sırada yer almaktadır. Sıralamalardaki veriler devlet üniversitelerindeki bölümler dikkate alınarak yapılmıştır.

Tablo 5: Ön Lisans programlarının 2020 yılı YKS istatistikleri

| PROGRAM ADI | Puan Türü | Genel Kont. | 2020 | | | | | 2021 | | | | 2022 | | | | |
|---------------------|-----------|-------------|---------------|---------------|---------------------------------|------|---------------------|---------------|---------------|------|---------------------|---------------|---------------|---------------------------------|-------|---------------------|
| | | | En Küçük Puan | En Büyük Puan | 2020 YILI ÜLKEDEKİ BÖLÜM SAYISI | SIRA | Yüzdeler Dilimi (%) | En Küçük Puan | En Büyük Puan | SIRA | Yüzdeler Dilimi (%) | En Küçük Puan | En Büyük Puan | 2022 YILI ÜLKEDEKİ BÖLÜM SAYISI | SIRA | Yüzdeler Dilimi (%) |
| Ağız ve Diş Sağlığı | TYT | 70 | 304,41 | 412,00 | 30 | 12 | 40,0 | 276,9005 | 303,9341 | 13 | 43,3 | 330,78 | 359,15 | 36,00 | 11,00 | 30,6 |
| Fizyoterapi | TYT | 70 | 312,85 | 405,22 | 30 | 3 | 10,0 | 285,0458 | 366,5141 | 3 | 10,0 | 337,30 | 392,11 | 58,00 | 3,00 | 5,2 |
| İlk ve Acil Yardım | TYT | 70 | 332,23 | 389,87 | 93 | 22 | 23,7 | 305,9617 | 331,921 | 23 | 24,7 | 353,02 | 378,15 | 106,00 | 25,00 | 23,6 |
| Yaşlı Bakımı | TYT | 70 | 263,18 | 330,16 | 71 | 4 | 5,6 | 235,5777 | 281,9393 | 10 | 14,1 | 282,35 | 340,28 | 73,00 | 9,00 | 12,3 |

Sonuç ve Değerlendirme

İzmir Kâtip Çelebi Üniversitesi (İKÇÜ) 2022 yılı Yükseköğretim Kurumları Sınavı (YKS) ile 42'si lisans, 4'ü ön lisans olmak üzere toplam 46 programa öğrenci kabul etmiştir. ÖSYM'nin sınava girenler ve yerleşenler hakkında açıkladığı verilere dayanarak taban puanlara göre üniversitemiz programlarının performansını belirlemek amacı ile (İSMER) tarafından bu çalışma hazırlanmıştır. Veriler YÖK ATLAS ve ÖSYM veri tabanlarından elde edilmiştir.

2022 yılı sonuçlarına göre tüm bölümler değerlendirildiğinde ilk %10 luk dilime hiçbir programımız girememiştir. 2022 yılı için toplam 42 lisans programımızdan 8 tanesi %10-19 arasında 11 tanesi ise %20-29 arasında yer bulabilmiştir. İlk %30 luk dilimde 18 bölümün yer alması olumlu bir gelişme olarak değerlendirilebilir. Diğer taraftan 5 bölümün en alt sıralarda yer bulması olumsuz bir performans göstergesi gibi görünse de bu bölümler (Dış Hekimliği (İng), Mekatronik mühendisliği, Türk İslam Arkeolojisi Bölümü) zaten sayıca çok az olduklarından karşılaştırma yapmak anlamlı değildir.

Genel olarak değerlendirildiğinde sınav puanlarında artışlar olduğu gözlenmesine rağmen asıl belirleyici faktör bölüme giren son öğrencinin başarı sırasındır. Bu açıdan bakıldığında 42 lisans programından 22'sinde sıralamalarda yükseliş gözlemlenirken 10 tanesinde ise düşüş meydana gelmiştir. 10 program ise geçen yıl dolmadığı için taban puan oluşmamış ve değerlendirilme dışı tutulmuştur. Ayrıca yabancı dilde eğitim veren programların tercih edilmede başarılarının yıllar içerisinde arttığı ifade edilebilir.

Sağlık Hizmetleri Meslek Yüksekokulunda öğrenci alımı yapan 4 ön lisans programının 2020, 2021 ve 2022 yılı taban puanları ve ülke geneli karşılaştırmalı tablosu aşağıda yer almaktadır. Tablo incelendiğinde 2022 yılı için İlk ve Acil Yardım bölümü programı en yüksek taban puanı alırken Fizyoterapi programı tüm Türkiye'deki 58 bölüm içinde 3. Sırada yer almaktadır